I. MUNICIPALIDAD DE LA FLORIDA

Cuenta de Gestión 1998

Municipalidad
La Florida

Presentación

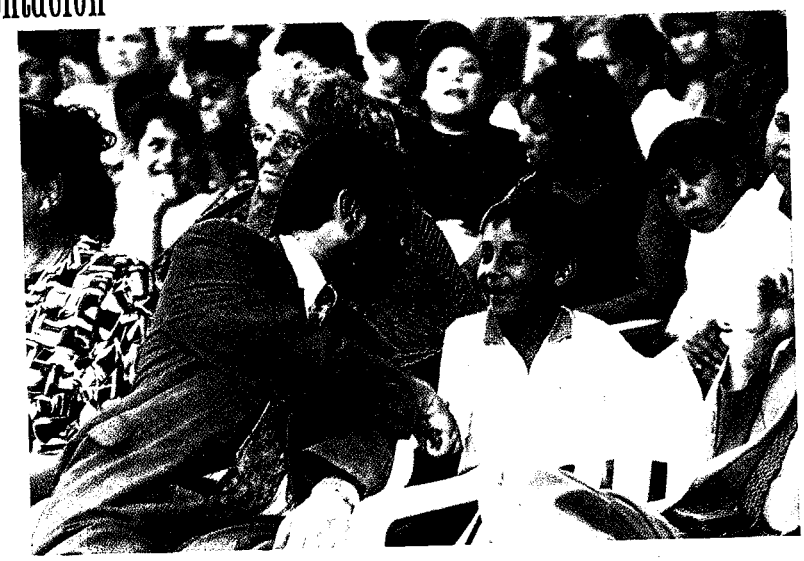

MI COMPROMISO ES CON USTED Y CON EL FUTURO

Año tras año nos vamos colocando nuevas metas, con el fin de ser cada vez mejores. Y en La Florida esto es un gran desafío. Por ello, quiero invitarlos a seguir construyendo este gran sueño que sólo depende de nosotros.

Al iniciar 1999 nos encontramos una comuna que ha crecido, que ha ido de la mano con el progreso. La Florida es hoy un lugar para vivir en familia, contando con todos los elementos necesarios para nuestro bienestar. Pero nada de esto sería posible sin el esfuerzo mancomunado de sus vecinos.

A continuación compartiré con ustedes el trabajo que como institución hemos realizado en bien de este desarrollo. Orgullosamente puedo concluir que las metas presupuestarias planteadas durante 1998 se cumplieron satisfactoriamente, consiguiendo incluso un saldo final suficiente para enfrentar con cierta tranquilidad la gestión de 1999, año de suma importancia, puesto que La Florida cumple 100 años.

No dudo que ansiamos una comuna integrada, armónica, más humana, pero para ello nos debemos esforzar para hacer realidad este anhelo mediante el apoyo a nuestro sistema de gestión.

Esta es la oportunidad que tenemos de ser cada vez mejores, superando en conjunto los obstáculos y muchas veces las frustraciones. Pero tenemos el empuje de todos ustedes como habitantes de La Florida y la voluntad de construir una comuna que enfrente el nuevo milenio.

Dios nos acompañe y nos guíe en la construcción de La Florida del siglo 21.

Gonzalo Duarte Leiva
Alcalde de La Florida

Municipalidad
La Florida

Mejoramiento Territorial

Entre las funciones más importantes del municipio, está el velar por el desarrollo de la comuna. En este propósito participan todas las unidades municipales, con personas que van articulando formas de gestión en que se combina la innovación con la consolidación y el fortalecimiento de las funciones tradicionales encomendadas al municipio.

Tal como expresa nuestro plan de desarrollo comunal, — que es el instrumento base para el trabajo de las diferentes direcciones Municipales —, las tareas cumplidas por el municipio están orientadas en una parte importante al desarrollo urbano.

Dirección de Obras Municipales

Durante 1998, la Dirección de Obras Municipales ha impulsado actividades que han permitido mejorar su rol regulador, en el contexto actual de crecimiento urbanístico y de transformación funcional de la comuna.

La superficie de nuevos proyectos aprobados durante 1998 fué de 309 mil metros cuadrados. Las superficies recibidas fueron 244 mil metros cuadrados, lo que equivale a 36 veces la superficie de la cancha del Estadio Nacional.

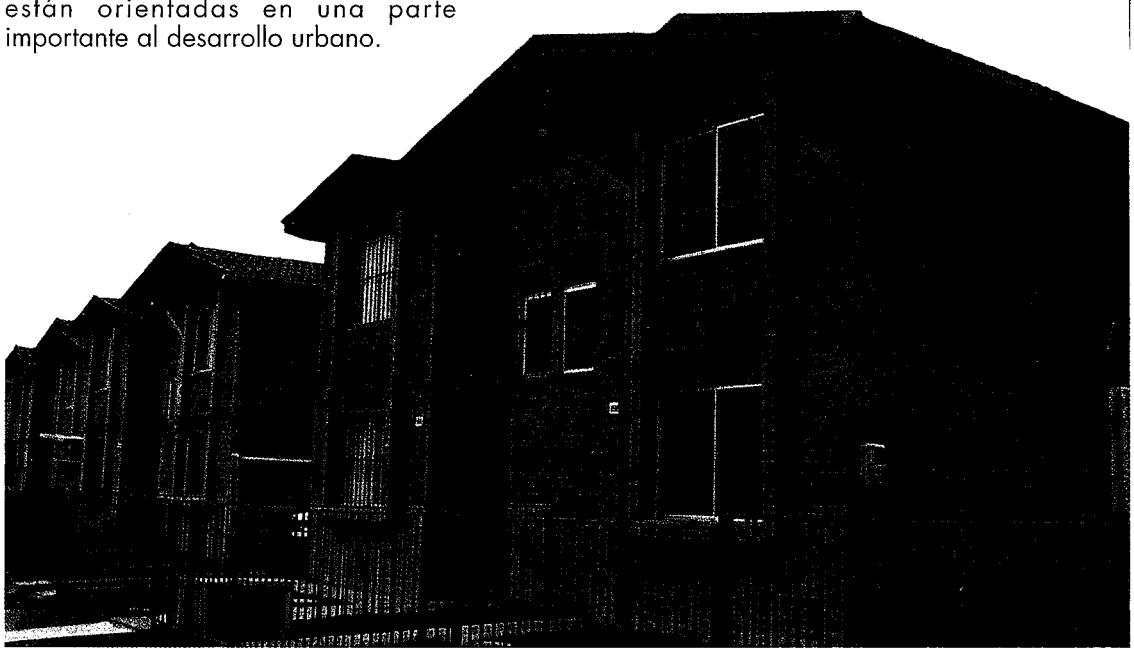

Un lugar para vivir

Dirección de Obras Municipales — 1998

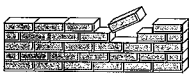

309 mil m² de Proyectos Aprobados

244 mil m² de Superficies Recibidas

Ingresos por Pagos de Derechos, D.O.M $320.000.000

Monto de Ejecución de Obras de Inversión Comunal $335.000.000

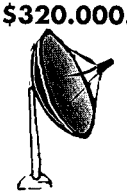

Ingresos por ocupación de Bien Nacional de Uso Público $520.000.000

Los ingresos generados por la Dirección de Obras por concepto de derechos, equivalen a 320 millones de pesos.

Cabe destacar además, los ingresos recaudados por concepto de ocupación de bien nacional de uso público que ascendieron a 520 millones de pesos, de los cuales 300 millones, corresponden a las obras ejecutadas por la empresa Metrogas.

Otra tarea de mucha importancia es la ejecución de las obras de inversión pública, ya sea con financiamiento municipal o con fondos del Gobierno Central, administrados por el municipio. Esto implica la elaboración de antecedentes técnicos, administrativos y la supervisión de las obras. Durante 1998 se controlaron obras por cerca de 335 millones de pesos.

Retiro de basura en La Florida: uno de los más modernos del país

Es importante resaltar que el 44% de este monto corresponde a la ejecución de obras de infraestructura educacional y un 16% a equipamiento deportivo, ambas inversiones consideradas prioritarias por nuestra gestión edilicia

Dirección de Tránsito y Transporte Público

En 1998, como parte de las funciones permanentes que le competen a la Dirección de Tránsito y Transporte público, se otorgaron 35.100 permisos de circulación vehicular, lo que se tradujo en un ingreso de 1.400 millones de pesos.

Además se otorgaron 11.800 licencias de conducir, con una recaudación superior a los 154 millones de pesos.

Dirección de Aseo y Ornato

El esfuerzo para mantener una comuna limpia es permanente. Es así como se retiraron 226.848 toneladas de basura, es decir 22.700 camiones llenos, cuya fila coparía la carretera desde Santiago a Talca.

Dirección de Aseo y Ornato — 1998

Se Retiraron 226.848 toneladas de Basura

607.998 mts² de mantención de áreas verdes

40.000 mts² de áreas verdes mantenidas por vecinos

Plantación de 3.816 arboles en calles y áreas verdes,

73.000 nuevos mts² de mantención de áreas verdes

Durante 1998, aumentó en un 14% la mantención de áreas verdes, se incorporaron 73 mil nuevos metros cuadrados, lo que significa un total de 607.998 metros cuadrados de superficie, actualmente mantenidas por el municipio. Esta misma superficie ocuparían 90 canchas de fútbol del Estadio Nacional. A ellas se debe sumar más de 40 mil metros cuadrados adicionales mantenidos por los propios vecinos.

El ya cuenta con más espacio: Su Plaza

En este período, el municipio suscribió un convenio con la Corporación Nacional Forestal CONAF, producto de lo cual, se logró plantar directamente y con ayuda de la comunidad 3.816 árboles en calles y áreas verdes, tanto de especies nativas como exóticas, contribuyendo con dicho proyecto, a mejorar la calidad del entorno y a mitigar en parte la contaminación por polvo en suspensión. Además se construyeron 21 mil metros cuadrados de áreas verdes. Entre ellas, la plaza Sagrados Estigmas, los Copihues III y IV, el Parque Vecinal Arturo Prat, la quinta etapa del parque El Quisco y el bandejón Trinidad de Vicuña Mackenna a Avda. La Florida.

Dirección de Operaciones

Esta unidad realizó la mantención vial de 254.806 metros cuadrados, la reparación y limpieza de 355 sumideros, retiró 10.139 metros cúbicos de escombros y microbasurales y entregó 2.812 árboles a la comunidad, además de podar árboles y preocuparse por atender las emergencias que surgen en nuestra comuna. El retiro de escombros es un servicio que los vecinos solicitan al teléfono 2812817.

Plan de Acción Comunal

El PLAC, es un instrumento que ha permitido ejecutar año a año proyectos de inversión priorizados por la propia comunidad. De este modo, en el proceso de desarrollo de este Plan de Acción Comunal, los vecinos organizados diagnostican, evalúan, proponen y aportan soluciones a sus problemas, los que, una vez estudiados en conjunto con el municipio, llegan a convertirse en proyectos concretos para sus territorios.

Como parte del PLAC 1998, se seleccionaron 214 proyectos de inversión, 140 de los cuales se ejecutaron vía subvención, por un monto $262.459.031, quedando pendientes para 1999 (en distintas etapas de implementación) 74 proyectos por un monto de $102.327.000, que corresponden a los proyectos de responsabilidad municipal.

Pavimentación Participativa

Durante el año 1998, fueron seleccionados 32 comités de pavimentación, cuyas calles y pasajes están ejecutados o serán ejecutadas durante este año.

Estas nuevas propuestas involucran 19.014 metros cuadrados de nueva pavimentación, llegando a una inversión de 128 millones de pesos. A ello deben agregarse 19.303 metros cuadrados de pavimentos desarrollados como parte del programa de pavimentación no tradicional, en asfalto, con una inversión cercana a los 50 millones de pesos.

Pavimentación: Una prioridad en nuestro desarrollo

Infraestructura Educacional

A partir de 1998, distintas obras de infraestructura permitieron iniciar en la comuna el programa de jornada escolar completa diurna en los Colegios Benjamín Vicuña Mackenna y Maestra Elsa Santibañez.

También, se ejecutaron obras de ampliación de los colegios Los Almendros, Andres Bello, Indira Gandhi y Villas Unidas, cuya inversión ejecutada ascendió a 150 millones de pesos.

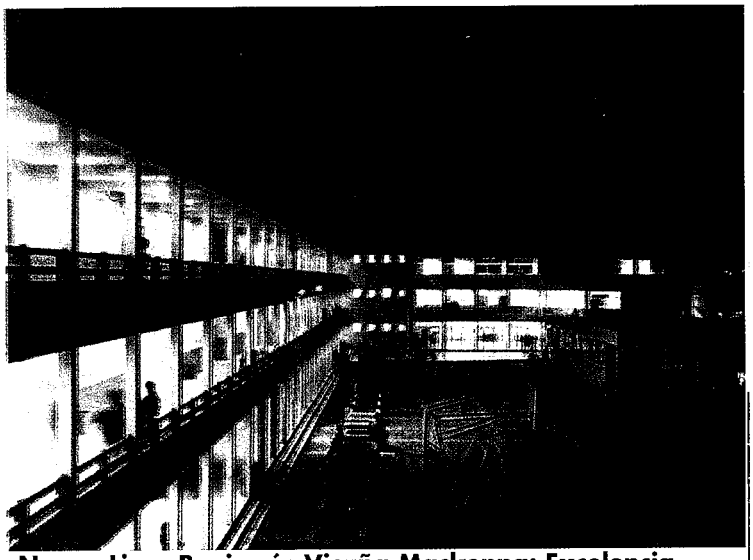

Nuevo Liceo Benjamín Vicuña Mackenna: Excelencia Académica para La Florida

Infraestructura Deportiva

En el área del deporte y la recreación se ejecutaron a través del plan de inversión comunal (PLAC) obras por un monto de 18 millones de pesos. Dichos proyectos significaron lo siguiente: alumbrado, cierres y construcción de techos en multicanchas.

Por otra parte, logramos un aporte de Digeder, el que ascendió a 37 millones de pesos, con lo cual se arreglaron las instalaciones deportivas del Cendyr Nuevo Amanecer y Los Copihues.

La Florida: Cuna de futuros Campeones

Desarrollo Social

No descansaremos hasta que ella tenga una mejor calidad de vida

Sobresale en el área de Gestión Social, el cumplimiento de varios objetivos durante 1998, entre ellos está el Plan Local de Superación de la Pobreza, el cual otorgó beneficios directos a 29.442 personas. Paralelamente los programas dirigidos a grupos prioritarios tales como infancia, jóvenes, mujeres, adultos mayores, discapacitados y agentes de prevención de la drogadicción, atendieron a través de sus diversas acciones a 19.160 beneficiarios directos.

Desde la perspectiva asistencial, la Municipalidad atendió las solicitudes de beneficios sociales específicos de más de 3.910 beneficiarios. El programa de acciones integradas realizó 4.114 atenciones a 367 familias en situación de pobreza de la comuna, quienes recibieron un total de 1.401 beneficios.

Además se recibieron 2.366 personas para la búsqueda del empleo, 1.098 personas solicitaron orientación, 757 personas fueron enviadas a capacitación laboral y se prestó asistencia técnica a cerca de 677 microempresarios.

Programas de Apoyo Social — 1998

29.442 Beneficios entregados del "Plan de Superación de la Pobreza

1.350 Becas Escolares a niños de escasos recursos

4.114 atenciones del Programa de acciones Integradas para Familias en Situación de Pobreza

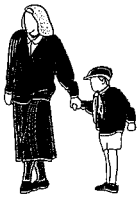

19.160 acciones de los Programas destinados a Grupos Prioritarios

1.118 atenciones del Proyecto "Defensoría de los Derechoa Infantiles"

Infancia

El programa de la infancia desarrolló durante 1998 diversos proyectos, uno de ellos fue el de salud escolar que atendió a 857 niños en las especialidades de oftalmología, traumatología y afecciones auditivas.

Se otorgó la beca escolar "Ilustre Municipalidad de La Florida" a 1.350 niños de escasos recursos, referidos por 34 colegios de enseñanza básica tanto municipalizados como particulares subvencionados.

Se continuó implementando el proyecto de "Hogares Comunitarios", funcionando 9 hogares durante 1998, con un total de 363 cupos asignados y un total de 562 subvenciones de alimentación.

Se realizó el proyecto "Centros de Estimulación Temprana", en cuatro de los 5 consultorios de la comuna, lo que permitió atender a 1.080 niños y capacitar a 856 madres.

El proyecto "Apoyo a Hijos de Madres Adolescentes" otorgó 131 beneficios. Por otra parte, se continuó desarrollando el proyecto "Defensoría de los Derechos Infantiles", otorgando 1.118 atenciones anuales en los ámbitos de atención psicológica, jurídica y social, alcanzando a un total de 635 familias.

En el área de la difusión de los derechos del niño, están en funcionamiento dos instancias de participación infantil: el periódico "El Bombín" con una cobertura de 9.072 publicaciones, y el Club comunal de niños y niñas "Ludi Club" con 6.700 niños socios.

En La Florida, ellos tienen su espacio para vivir y sonreir

"Soy de La Florida, tengo Metro y Avenida"

Jóvenes

Este programa desarrolló dos líneas de acción: formación y capacitación para el liderazgo juvenil y preparación para la educación superior con un total de 418 beneficiados.

Programa de La Mujer

Este programa desarrolló 4 proyectos eje:

— Prevención en violencia intrafamiliar, donde se atendió a 387 personas
— Talleres de prevención, con 181 participantes
— Escuelas de alfabetización y obtención de licencias básicas y medias, en que participaron 180 mujeres
— Se realizaron 442 atenciones a mujeres jefas de hogar.

Discapacitados

Se trabajó en el programa de integración de personas con discapacidad, provenientes del fondo nacional de la discapacidad, Fonadis, llegando a un total de 108 ayudas técnicas para 76 beneficiarios directos. Además se trabajó en la línea de la integración educacional de niños con discapacidad.

Actualmente se encuentran insertos en establecimientos de educación regular, 120 niños con diversos tipos de discapacidad.

Seguridad Ciudadana: Una Tarea de todos

Adulto Mayor

Este programa mantuvo su trabajo de fomento y apoyo a las organizaciones de adultos mayores, funcionando actualmente 47 clubes, en donde participaron 980 personas, quienes trabajaron en las siguientes actividades:

— Desarrollo físico y recreativo-cultural: 25 talleres con un total de 915 participantes.
— 4 clubes abiertos para la acogida de adultos mayores en situación de vulnerabilidad.
— Servicios de atención psicológica individual y grupal, atención social e intervención familiar, a 500 personas.

Prevención de Drogas

En este ámbito, durante 1998, se llevaron a cabo talleres de orientación familiar y prevención juvenil, con una asistencia de 177 participantes. Se atendieron directamente a 94 personas con algún problema relacionado a la adicción y se asesoraron 11 organizaciones para la postulación a diversos fondos concursables, logrando el financiamiento para 7 proyectos. Además la Escuela taller "El Encuentro", continuó con sus acciones entregando principalmente capacitación laboral a jóvenes de la comuna.

Participación Ciudadana

La política municipal de participación social, integró tanto a las organizaciones sociales como a la comunidad no organizada, de modo de asegurar una representación ciudadana en la toma de decisiones a nivel local.

Además se llevó a cabo el programa de apoyo y asistencia técnica a organizaciones comunitarias, con un total de 2.792 acciones y se regularizó la situación jurídica de 102 organizaciones.

Se impulsó el programa de participación ciudadana en la inversión municipal a través de la entrega de subvenciones institucionales, que durante el año 1998 asignó cerca de 500 millones de pesos a 71 organizaciones y se apoyó el desarrollo del Plan de Acción Comunal (PLAC), que recogió la opinión de los vecinos emitida en la consulta ciudadana sobre temas relevantes de desarrollo comunal, seleccionándose 214 proyectos con una inversión total de 382 millones de pesos.

Seguridad Ciudadana

En la consulta ciudadana los vecinos manifestaron que éste es uno de los problemas más sentidos. Entendiendo que es un problema de todos, el municipio impulsó encuentros sectoriales que convocaron a mas de 3 mil personas en 24 unidades vecinales. Además, 150 personas fueron capacitadas como delegados de seguridad ciudadana pertenecientes a 27 unidades vecinales y complementariamente se formaron comités de seguridad en diversos barrios de la comuna; todo lo anterior apoyado y supervisado por funcionarios municipales, de la Policía de Investigaciones y de Carabineros de Chile. Además se entregaron importantes recursos financieros por la vía de subvenciones a: Carabineros de Chile, Policía de Investigaciones, Universidad de la República para el programa de defensoría de vecinos víctimas de hechos delictuales y a la Corporación de Asistencia Judicial.

Servicios a la Comunidad

Educación

En el área educación, se sigue trabajando para conseguir la consolidación de un sistema educativo de carácter moderno, conforme a los lineamientos de la reforma educacional planteada por el gobierno.

Esta modernización no solo debe estar referida a las características del proceso enseñanza - aprendizaje, sino también al sistema de gestión administrativa.

Es importante destacar que la oferta de matrícula de los establecimientos educacionales para 1998 fué de 25.767 alumnos.

Para mejorar la calidad de la enseñanza y el rendimiento escolar se desarrollaron ocho grandes proyectos cuyo costo significó una inversión de $194.000.000.

Entre 1990 y 1998, el sistema educativo municipal ha crecido en 5.515 nuevas plazas de matrículas. Un total de 2.940 niños de nuestro sistema educativo municipal ya cuentan con establecimientos de jornada escolar completa, en los liceos Maestra Elsa Santibañez y Benjamín Vicuña Mackenna.

Paralelamente vale destacar el diseño del sistema de informática académica de cada alumno (SINAC), que consiste en la aplicación de instrumentos de detección de conductas de entrada, aplicables a alumnos de 1° y 5° año básico y la postulación del Liceo Benjamín Vicuña Mackenna al proyecto Montegrande, convocado por el Ministerio de Educación, cuyo propósito es desarrollar un liceo de excelencia. A esto se suma la entrega de 2.400 textos de "Jugando Aprenderé", a todos los niños de 1º Básico.

La suma de fondos de inversión obtenidos por la postulación de proyectos a fondos regionales y del Gobierno Central durante 1998 para infraestructura educacional, ascendió a más de 1.250 millones de pesos.

Por último, como una forma de apoyar a los jóvenes estudiantes de 3º y 4º año medio de la comuna, el área de

La Florida te apoya

gestión social, junto a la Comudef, realizó durante el mes de octubre, la "Feria de Alternativas Académicas", en la que participaron cerca de 70 instituciones de educación superior, las que, durante una semana proporcionaron información a los más de 5 mil estudiantes que visitaron la muestra.

Salud

En el área de salud, los cinco consultorios, la posta rural y el laboratorio clínico, administrados por la Comudef, se cubrieron las necesidades de una población beneficiaria de 188.000 habitantes.

Resulta importante destacar los logros que se tiene en los programas de promoción de la salud, en los cuales se realizaron actividades que insentivaron la vida sana en 5 colegios de nuestra comuna, como también en el programa del adulto mayor por medio de exámenes preventivos y el programa de salud mental que se imparte en todos los consultorios, con un grupo de profesionales adecuado que realizaron 3.461 actividades entre entrevistas y terapias a un grupo que alcanzó las 1.800 personas.

Cada año, mayor cobertura de atención

Las prestaciones de servicios de salud tienen que mejorar día a día. Es por esto que en 1998 se extendió el horario de atención entre 8:30 y 20:30 horas en todos nuestros consultorios. Se creó el servicio de urgencia en el centro de salud Los Castaños, proyectando en promedio 2.000 consultas mensuales. Para esto se cuenta con infraestructura, equipamiento adecuado y servicio de ambulancia.

Estas mejoras fueron reforzadas con la adquisición de equipamiento médico e instrumental por un monto de 58 millones de pesos a través del FNDR (Fondo Nacional de Desarrollo Regional) 1998.

Programas de Salud

- **Programa de salud del niño y el adolescente:** se realizaron mas de 69 mil controles programados. La población bajo control entre 0 y 6 años está constituida por 21 mil niños, es decir el 48% de la población inscrita, de los cuales un 30 % son menores de dos años y son los que concentran mayor cantidad de prestaciones. En el año se otorgaron 80.504 atenciones medicas en niños y 10.000 atenciones en adolescentes.
- **Programa de salud de la mujer:** el número de ingresos a control prenatal continuó en descenso, aunque en menor proporción que en años anteriores. Cabe destacar que un 81 % de los casos son atendidos desde su detección inicial.
- **Programa de salud del adulto:** se otorgaron 79 mil consultas medicas, lo que implica un aumento de un 4% sobre el año anterior.
- **Programa de atención odontológica:** se han incrementado las actividades de protección específica a los niños (sellantes, flúor, pulpotomías) siendo importante señalar que del total de altas un 30 % corresponde a preescolares. Para adultos se puso en marcha el servicio de urgencia dental. El número de altas integrales odontológicas, fue de 5.565 en el período, aumentando en un 21% al año anterior.

Consulta Ciudadana

Como es conocido, durante el mes de enero se desarrolló en la comuna, la consulta ciudadana como una forma de generar un canal efectivo de participación de la ciudadanía. La consulta se orientó a sectores juveniles, infantiles y adultos, para lo cual se habilitó 77 puntos de consulta en toda la comuna. En ella participaron cerca de 33 mil vecinos.

Los resultados dieron prioridad a los temas de seguridad ciudadana, educación, áreas verdes, y atención en salud, temas hacia los cuales se orientó preferentemente la gestión del municipio durante el año 1998.

Llamó la atención la seriedad con que los jóvenes y en especial los niños participaron en esta consulta, demostrando con sus preguntas y sugerencias, que las nuevas generaciones están realmente preocupadas por su entorno.

Esta consulta se sumó al trabajo que desde hace ya varios años realiza el municipio con las organizaciones comunitarias, a través de la participación de estas en la elaboración del Plan Anual de Acción Comunal.

A continuación entregamos el detalle de las prioridades de los floridanos.

En La Florida, la opinión de nuestros vecinos vale

Prioridades de Jóvenes y Adultos	
Construcción y Mantención de Areas Verdes	28,10 %
Equipamiento para Carabineros e Investigaciones	20,86 %
Atención de Salud	20,42 %
Aseo de Calles	19,24 %
Educación	17,44 %
Prioridades de los Niños	
Tener una Buena Educación	21,30 %
Tener lugares seguros donde Pasear, Jugar y entretenerse con los otros niños	17,90 %
Vivienda en lugar seguro y un barrio donde se cuide el Medio Ambiente	17,10 %

Gestión Financiera

El Presupuesto contable de 1998 alcanzó a un total de m$ 12.726.395, cifra que comparada con el año anterior, se incrementó en un 2,46%. Este crecimiento se debió, en buena parte, al conjunto de medidas adoptadas para incrementar la recaudación de ingresos propios permanentes. Estas significaron un 38,02% del total de los ingresos.

Esto representa el mejor resultado que hemos tenido en los últimos 10 años, tratándose de la captación de recursos que se originan directamente en la comuna (impuesto territorial, patentes municipales, permisos de circulación, propaganda y publicidad, derechos de obras, etc.).

Por otra parte, los recursos provenientes del Fondo Común Municipal, tuvieron un porcentaje de participación de 54,07%, en el total de ingresos. Esto indica que hay que estar alerta, pues en la medida que nos hacemos más autónomos mediante la captación de ingresos propios de origen comunal, perdemos automáticamente la dependencia del Fondo Común Municipal.

Mientras se han ido consolidando los ingresos propios permanentes y el Fondo Común Municipal, los otros han ido perdiendo importancia. Así las transferencias de recursos desde otras entidades del estado para ejecutar proyectos específicos sólo alcanzaron un 2,24% dentro del total del presupuesto, mientras los ingresos propios no permanentes

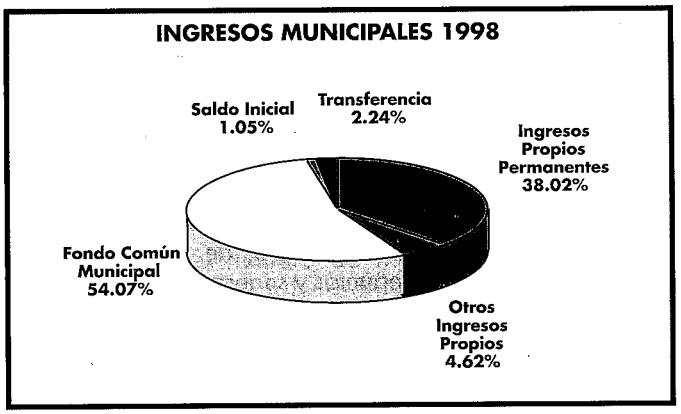

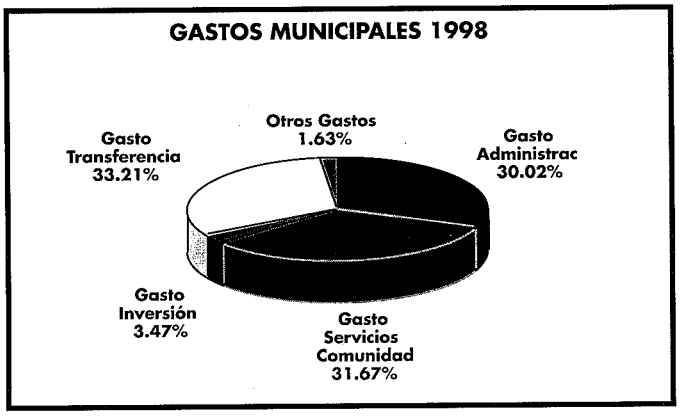

La Florida

tuvieron un impacto del 4,62%.

El gasto de administración (sueldos, bienes y servicios de consumo municipal), representó un 30,02% del gasto total, es decir un 1,64% menos que el año anterior, meta conseguida poniendo grandes restricciones y una fuerte dosis de racionalización al gasto corriente. Nuestra idea ha sido ahorrar en este ámbito para poner más recursos en acciones de beneficio directo a la ciudadanía.

De esta manera, para mantener una cobertura suficiente y mejorar la calidad de los servicios a la comunidad (alumbrado público, mantención de áreas verdes, servicio de aseo y contenedores de basura, mantención de señales, entre otros), se ha hecho un enorme esfuerzo, si se considera que este gasto alcanzó al 31,67% del total, 3.808 millones de pesos, esto es un 20,48% más de lo que representó este concepto en 1997.

El énfasis social del gasto se manifestó en que logramos mantener la importancia histórica de las transferencias de recursos para la provisión de servicios sociales directos a las personas. De este modo, invertimos un 33,21% en transferencias, vale decir 3.992 millones de pesos, destacando los aportes efectuados a educación y salud que alcanzaron al 9,30% (1.118 millones) y al 4,57% (550 millones) del gasto total respectivamente, así como también las subvenciones a organismos de servicio público, organizaciones vecinales y entidades de ayuda a la comunidad, que alcanzaron al 7% del total gastado en el año.

Finalmente, los otros gastos, que reunen los compromisos de años anteriores, saldo final de caja, inversión financiera y transferencias de capital, alcanzaron al 1,63%, destacándose el hecho de que se logró un saldo final suficiente para enfrentar con cierta tranquilidad la gestión del inicio del año 1999.

La Florida es un Municipio que no presenta deudas y que tiene una gestión administrativa y financiera completamente sana.

Inversión en la Gente

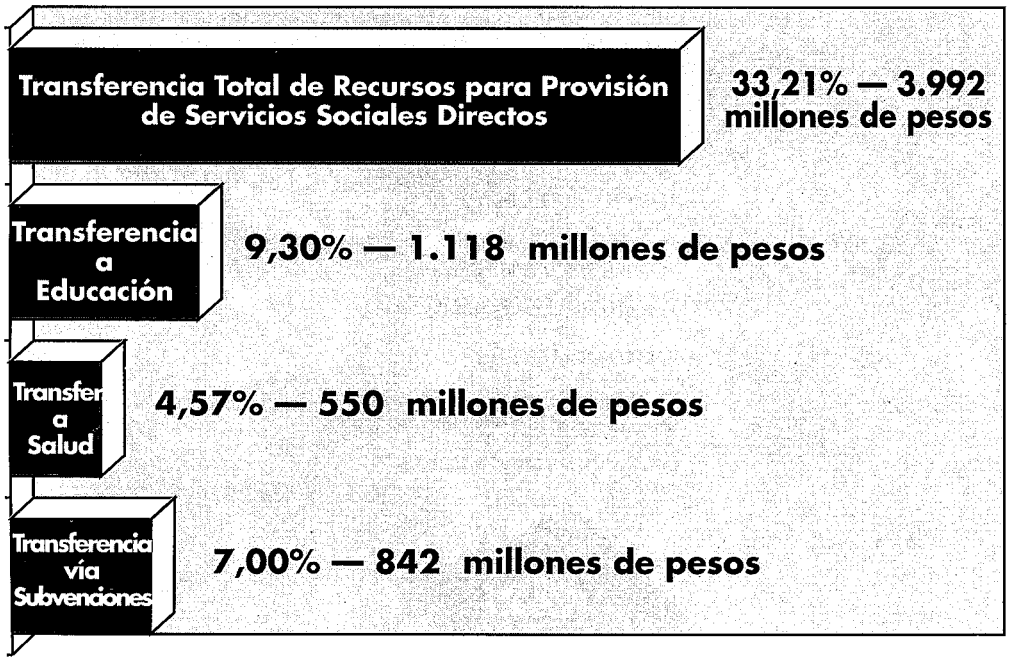

Concejo Municipal de la I.Municipalidad de La Florida para el período 1996 - 2000
Sentados de izquierda a derecha: Leonel Herrera, Cecilia Piña, Gonzalo Duarte, Gabriela León y Orlando Vidal. De pie: Antonio Vásquez, Gonzalo Rojas, Raquel Andrade, Carlos Aguilar y Hernán Fischer.

I. Municipalidad de La Florida
Cuenta de Gestión 1998

Coordinación y Producción:
Dirección de RR.PP. y Difusión de la
I. Municipalidad de La Florida

Texto Base: SECPLAC

Diseño y Diagramación:
Gabriel Valenzuela Roa

Fotografías: Julio Garín C.

Impresión: EDIMAR

Se autoriza la reproducción de textos, gráficos y fotografías, citando la fuente.

LA FLORIDA, MAYO DE 1999

Municipalidad
La Florida

Esta Cuenta de la Gestión de 1998, se estructura en función de lo dispuesto en la Ley 19.602.